

# КАК ИСПОЛЬЗОВАТЬ WINEVSYS ?

(Предварительное руководство для пользователей  
проработанный по Май 2001)

## ЧТО ТАКОЕ WINEVSYS

WinEvsys –это компьютеризированное исполнение Проработанных HURIDOCS Стандартных Форматов Событий, разработанных в Microsoft Access (Микрософт Аксесс).

## ПРОСМОТР СТАНДАРТНЫХ ФОРМАТОВ ДЛЯ СОБЫТИЙ.

*HURIDOCS* является *Стандартным Форматом для Событий* составленный в качестве интегрированного, подстандартного совместимого инструмента, который вбирает в себя различные аспекты документаций случаев относящихся событий связанных с правами человека. Существуют четыре типа форматов:

- А. Объектный Форматы- используемые для представления объектов (События и Личности)
- Б. Ролевой форматы - используемые для представления различных ролей Личностей
- В. Связующие форматы- используемые для представления взаимоотношений или связей между объектами.
- Г. Форматы приложения- используемые для представления дополнительной информации

### *Объектные форматы*

- 1. **Формат События** – -для записи информации о событии
- 2. **Формат Личности**- -для записи информации о Личности ( Индивидуалов или Групп людей)

### *Ролевые Форматы*

- 3. **Форматы Пострадавших ( Жертв)** - - для записи информации о жертвах (людях которых оказались объектами актов которые вызвали или привели к нарушениям)
- 4. **Формат Преступника** - - для записи информации о преступниках (личностях которые совершили акты)
- 5. **Формат Источника** - - для записи информации об источниках (личностях, которые обеспечивают информацией)
- 6. **Формат Стороны Вмешательства** - - для записи информации о вмешивающихся сторонах (личностях, которые выполняют действия по вмешательству)

### ***Связующие форматы***

7. **Формат Акции (Действий)** - - для записи действий (актов) предпринятых против жертв.

8. **Формат Вовлечённости** - - для записи информации о вовлечённости преступников в отдельные акты.

9. **Формат Цепи событий** - - для записи информации о взаимосвязи событий

10. **Информационный Формат** - - для записи информации обеспеченных источником

11. **Формат вмешательства** - - для записи информации об актах по вмешательству

12. **Формат биографических данных** - - для записи информации о взаимосвязи (родственных связей) среди людей , а так же обновление данных о Личностях

### ***Форматы Приложения***

13. **Формат дополнительных деталей** - - для записи дополнительной информации по отдельным видам действий.

Надо заметить, что **Формат Биографических Данных** является как и связным форматом так и форматом приложения. Он может быть использован для связывания записей полученных у лиц одного с другим, если существуют взаимоотношения между ними такие как супружество. Либо он может быть принят как форматом приложения прилагаемый к записям о **Личности**, для обеспечения дополнительной информации, такой как , полученное образование индивидуала.

## **СОСТАВНЫЕ WINEVSYS**

Далее открытие окна WINEVSYS:

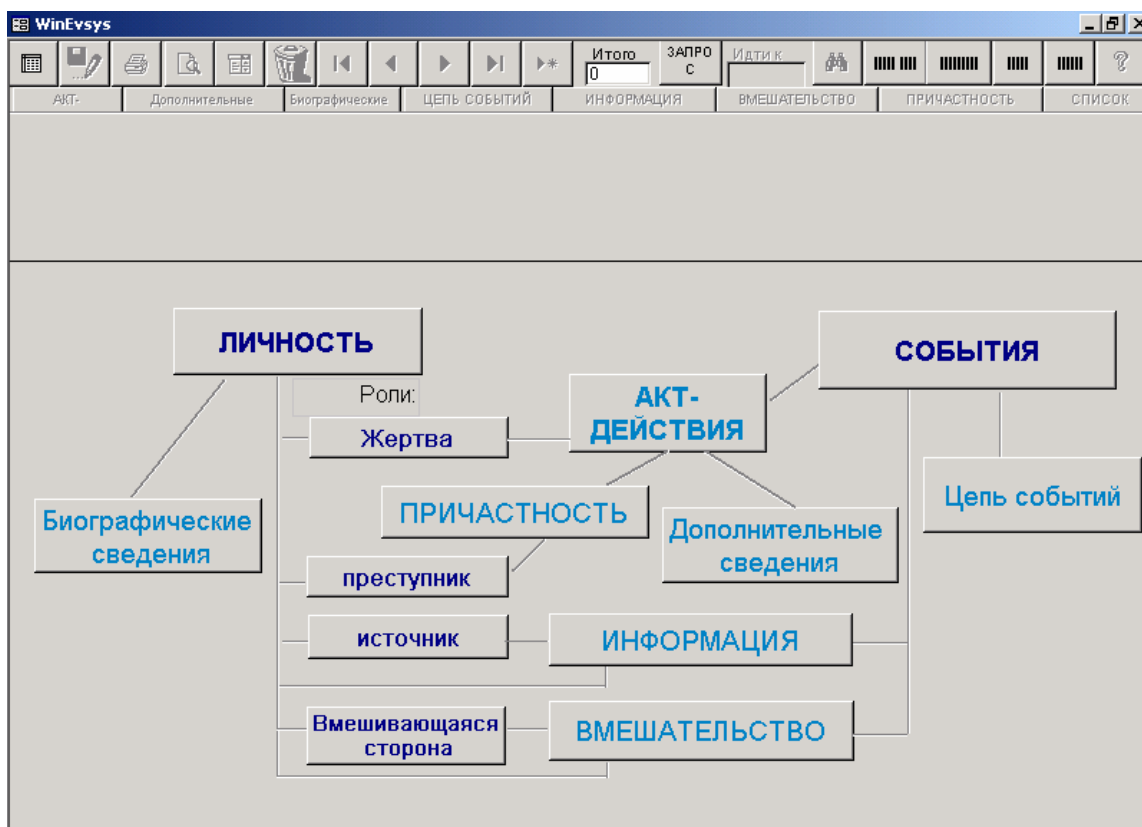

Экран имеет различные разделы, среди них:

1. Титульная строка - это самая высшая отметка линии. Она демонстрирует наименование элемента, которое в настоящем открыта на рабочей зоне. На пример, сразу же после открытия WinEvsys титульная колонка покажет Основное Меню для WinEvsys. Если при этом открыть какой либо формат она покажет название формата.
2. Панель Инструментов Evsys – это вторая линия на экране содержащий некоторое количество икон, видео кнопок, кнопок с обозначениями как QUERY( Запрос), EXIT (выход), и.т.д..
3. Панель Меню Записи о Связей – это третья линия на экране. Она содержит некоторое количество кнопок с такими обозначениями как АКТ (действие), ADDITIONAL DETAILS (Дополнительные подробности) и.т.д.. Кнопки используются для продвижения к связующим записям, но они могут быть доступны только когда основная запись уже продемонстрирована на экране.
4. Перечень по Спецификациям – это пространство находящееся непосредственно под Панелью Меню Записи о Связей. Он используется для демонстрации Перечня Записей которые могут быть просмотрены пользователем и выбраны нужные формы записей по спецификациям.
5. Рабочая зона – это широкая зона вбирающая в себя большую часть окна. При открытии она содержит Меню Evsys – то есть диаграмму содержащую

различные кнопки, которые могут быть использованы при загрузке формата HURIDOCs на экран. При выборе нужного формата рабочая зона демонстрирует области выбранного формата.

6. Панель Взаимосвязанных Записей- эта колонка является последней линией на экране. Эта колонка возникает только тогда, когда запись выставлена на рабочей зоне. Если продемонстрированная запись является связывающей записью, кнопки в панелях могут быть использованы для продвижения к другим взаимосвязанным записям.

## **КАК УСТАНОВИТЬ WINEVSYS.**

Убедитесь что Микрософт Аксесс. Уже установлен в вашем компьютере для того чтобы позволить запустить WinEvsys.

Так же убедитесь что настройка окна вашего компьютера равна 800 x 600 пикселей. Для того чтобы проверить это нажмите на кнопку START (ПУСК), затем выберите SETTINGS (НАСТРОЙКА) из меню, затем перейдите на CONTROL PANNEL (КОНТРОЛЬНУЮ ПАНЕЛЬ). Нажмите на икону DISPLAY (Отобразить), затем икону SETTINGS tab перейдите на верхнюю часть страницы. Установите Зону Экрана в параметрах на 800 x 600.

WinEvsys.распределяется в виде winevs.zip.(упакованный файл) вместе с rkunzip.exe. Для установки WinEvsys, скопируйте эти файлы в директорию в вашем жёстком диске, затем дайте команду rkunzip winevs. Из него будет воспроизведено два файла (winevsys.mde и winevtab.mdb). Вы можете затем , удалить winevs.zip. и rkunzip.exe ,если вы того пожелаете.

## **КАК ЕЁ ЗАПУСТИТЬ**

Вы должны быть уверены что два основных файла (winevsys.mde и winevtab.mdb) находятся вместе в одной и той же директории. Затем применяя Файл Менеджера или Проводника запустите WinEvsys. Это действие выполняется при помощи щелчка на winevsys.mde.

Вы так же можете воспользоваться ACCESS для запуска WinEvsys. Для того чтобы проделать данную операцию вы должны выбрать \*. mde. в окне тип файла и нажать на winevsys. Если вы не расположили файлы в C:>, во первых получите уведомление, который будет предупреждать об ошибке (предупрежденик о том, что, выбран не правильный путь), но это не является проблемой, так как программа сама себя приведёт в порядок. Только нажмите на ОК и программа запустится самостоятельно.

## **КАК ВЫБРАТЬ ТАБЛИЦЫ ДЛЯ РАБОТЫ**

Таблицы для работы, это все таблицы которые имеются в файле winevsys.mde. Пользователь может сделать множество различных копий winevsys.mde. и

разместить их в различных директориях ( Папках). Таки образом здесь образуется база данных используемая для трейнингов, другая для тестирования, и ещё одна для записи фактических информации.

Для того чтобы выбрать соответствующую таблицу надо щёлкнуть на самую крайнюю левую кнопку на Панели инструментов. Данное действие вызовет рамку диалога. Вы можете затем пройти по различным папкам и найти нужные вам копии в winevsys.mde.

## КАК ОТКРЫТЬ ТАБЛИЦЫ

Диаграммы в рабочей зоне называемые Evsys Меню, используются для открытия таблиц. Для открытия файла надо щёлкнуть на соответствующую кнопку. Все записи проделанные с использованием выбранного формата выйдет в виде списка в окне наименований.

## КАК ПРОСМОТРЕТЬ ЗАПИСИ

Для просмотра специальных записей, нужно открыть запись в окне перечня наименований на путём двойного нажатия саму же запись. Поля формата будут продемонстрированы (как показано ниже) .

- Person Record Number: 9
- Counting Unit: individual
- Name: Desacula, Edgar
- Other Names: (empty field)
- Confidentiality:
- Address/ Address Type: Type of address: Home address; 143, Libertad, Pasay City, Philippines
- Date of Birth: 2-mars-64;  Unknown
- Place of Birth: Philippines
- Locality of Birth: (empty field)
- Sex: Male; Sexual Orientation: Heterosexual male
- Identification Documents: Cedula #653023
- Civil Status: Single
- Dependants: 0

At the bottom of the form, it says 'Person: Desacula, Edgar'.

Чаще записи состоят из различных страниц. Нажмите на страницу находящееся на верхнем левом углу рабочей зоны для того что бы открыть нужную вам страницу.

Для того чтобы завершить запись и вернуться в страницу Evsys Меню, нажмите на кнопку EVESYS MENU в Панели инструментов Evsys .

## **КАК ПЕРЕЙТИ ОТ ЗАПИСИ К СВЯЗАННЫМ С НИМ ЗАПИСЯМ.**

Существуют два способа перехода от записи к связанным с ней записям :

1. Использование Панель Меню Записи о Связей в верхней части окна.
2. Использование Панель Меню Записи о Связей в нижней части окна экрана.

Панель Меню Записи о Связей используется когда запись уже продемонстрирована в основном окне записей (или в записи Личности или записи События). В этом случае кнопки которые ведут к связанным записям становятся недействительны. На пример, это можно увидеть в предыдущих примерах в которых кнопка АСТ (Действие) среди других в Панели Меню выделено обозначая что пользователь может нажать на эту кнопку и соответствующая запись АСТ (ДЕЙСТВИЙ) будет продемонстрирована. Если при этом, пока ещё нет связующих записей с АСТ (ДЕЙСТВИЯ) пользователю будет подсказано создание новой записи АСТ (ДЕЙСТВИЙ).

Панель Взаимосвязанных Записей с другой стороны используются когда записи, которые продемонстрированы являются связующими записями и если пользователь хочет вернуться к относящимся основным записям. Для того чтобы иллюстрировать окно показанное ниже демонстрирует записи АСТ( ДЕЙСТВИЯ). В нижней части экрана расположен Панель Меню Взаимосвязанных Записей, которая показывает наличие двух основных записей относящихся к настоящей записи АСТ (ДЕЙСТВИЯ). Вы можете нажать на соответствующую кнопку для получения желаемой записи.

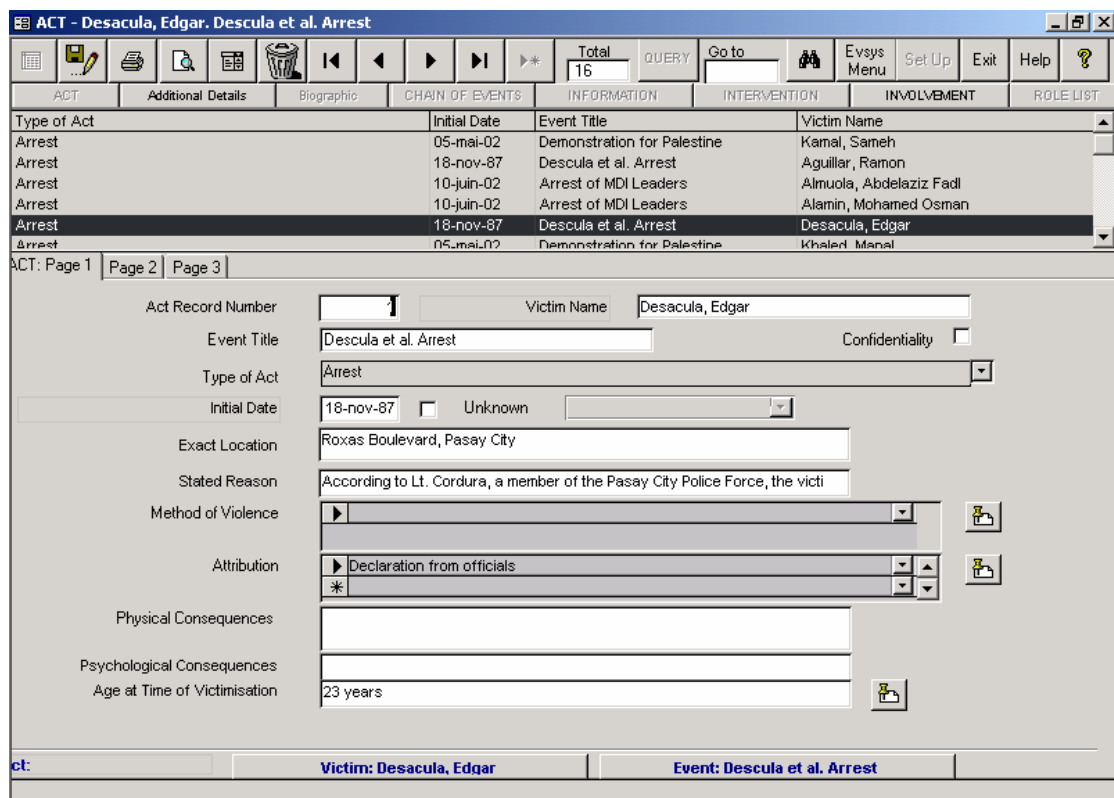

## КАК РАБОТАТЬ С МИКРО- ЭНЦИКЛОПЕДИЕЙ

Следующий раздел рассматривает дополнение, исправление и удаление данных. Некоторые области используемых данных, которые выбраны из микро-энциклопедии. Таким образом необходимо обсудить, во первых: как различные Микро-энциклопедии проявляются на экране.

Микро-энциклопедии демонстрируются на окне в одном из двух методах: в **Алфавитном** порядке или **Иерархическом** порядке. Если она является алфавитной, тогда термины появляются в алфавитном порядке и только сами термины. Если она Иерархическая, в том случае термины представляются согласно кодам представляющих термины. При наличии многоуровневого пречнъя основные категории показаны первыми. Щёлкниту на иконку Основных категорий для получения наименований Под-категорий , до тех пор как вы получите нужный вам термин.

Для перехода от Алфавитного в Иерархический метод и наоборот щёлкните на пятую кнопку в Evsys Панели Инструментов.

## КАК ДОБАВИТЬ, ИСПРАВИТЬ ИЛИ УДАЛИТЬ ДАННЫЕ.

Используйте мышь для перемещения в любую область в окне уже открытой записи.

### Работа с Областями которые не используют Микро- энциклопедии

Для большинства полей , вы можете использовать в дальнейшем клавиатуру для ввода данных в выбранной вами области. Для удаления содержания всей области вы можете выделить всё содежимое и нажать на DEL (Удалить) или клавишу удаления шагом назад.

### Работа в области с наличием однозначного описание в микро- энциклопедии

Что вам потребуется для этого, это нажать на стрелку- вниз в конечной части правой стороне данной сферы. Это действие вызовет соответствующую микро-энциклопедию. Вы можете просмотреть с помощью стрелки вниз-вверх весь список.

Если это микро- энциклопедия которая предствалена Алфавитным методом , или это одноуровневая энциклопедия, тогда вы можете щёлкнуть на желаемый термин и для вхождения в данную сферу. Если же он является многоуровневым, вы можете отредактировать желаемый вами термин как уже было изложено в предыдущем разделе.

Если здесь имеет случай наличия более раннего описания, он может быть заменён новым выбранным термином.

### Демонстрация терминов в сфрах с многозначными описаниями

Используйте правые кнопки стрелками вверх-вниз для получения различных описаний если они существуют.

### Добавление описаний в сферы многозначными описаниями

Во первых вам необходимо открыть список имеющихся терминов путём нажатия кнопок со стрелками вверх-вниз на правой стороне , для получения рамки содержащую соответствующую микро- энциклопедию как показано далее. Если вы проделываете первый ввод данных в область, в том случае вы можете обнаружить только стрелку вниз-вверх в правой конечной части рамки данной области.

Используйте кнопку Scroll (быстрого просмотра) на правой стороне рамки для просмотра списка.

PERSON - Desacula, Edgar.

ACT Additional Details Biographic CHAIN OF EVENTS INFORMATION INTERVENTION INVOLVEMENT ROLE LIST

Name	Date of Birth	Identification Documents	Dependants	Number of Persons in	Confidentiality
Bejaoui, Hayet			2	0	No
Brigade de Bizerte			0	0	No
Conseil National des Libertés en Tunisi	13-mars-96		0	0	No
Cordura, Gustavo			0	0	No
Desacula, Edgar	12-mars-64	Cedula #653023	0	0	No
Direction Tunisienne de la Sécurité			0	0	No

PERSON: Page 1 Page 2 Page 3 Page 4

Religion Catholics

Citizenship Philippines

Ethnic Background

Other Background

General Characteristics

Language

Local Language

National Origin Philippines

Remarks Desacula had been earlier arrested in 198

Abkhazian  
Achinese  
Acoli  
Adangme  
Afar  
Afrihili  
Afrikaans  
Afro-asiatic (Other)

Person: Desacula, Edgar

Выше указанный список (ЯЗЫКОВ) является не Иерархальным. Вы можете выбрать нужный термин путем нажатия на него. Надо заметить что очень важно щёлкнуть на сам термин так чтобы он мог быть выбран и открыт.

PERSON - Desacula, Edgar.

ACT Additional Details Biographic CHAIN OF EVENTS INFORMATION INTERVENTION INVOLVEMENT ROLE LIST

Name	Date of Birth	Identification Documents	Dependants	Number of Persons in	Confidentiality
Bejaoui, Hayet			2	0	No
Brigade de Bizerte			0	0	No
Conseil National des Libertés en Tunisi	13-mars-96		0	0	No
Cordura, Gustavo			0	0	No
Desacula, Edgar	12-mars-64	Cedula #653023	0	0	No
Direction Tunisienne de la Sécurité			0	0	No

PERSON: Page 1 Page 2 Page 3 Page 4

Religion: Catholics

Citizenship: Philippines \*

Ethnic Background: \*

Other Background: \*

General Characteristics: \*

Language: Tagalog \*

Local Language: \*

National Origin: Philippines

Remarks: Desacula had been earlier arrested in 1985

Person: Desacula, Edgar

После того как термин будет выбран и проявлен на окне, при этом иногда возникает знак\* переноски (звездочка) на второй линии области, так как показано ниже. Этот значок указывает на то, что оно имеет в области многозначное описание, и что вам предоставлен выбор более чем один из соответствующих терминов.

Вы можете добавить другой термин путём нажатия на стрелку вниз в правой стороне второй линии поля. Данный способ снова вызовет соответственную микро-энциклопедию, из которой вы можете выбрать второе описание.

Вы можете повторить вышеперечисленную процедуру для включения большего количество описаний если вы того желаете.

Приведённый пример выше, включает в себя список однозначных описаний. Процедура является схожей и для многозначного Иерархического перечня терминов, за исключением того случая, когда соответствующая микро-энциклопедия уже на окне, и метод работы его является Иерархическим, здесь вы можете получить во первых основные категории терминов. Нажав на категорию вы можете получить его под-категории, и так далее до тех пор пока вы не получите нужный термин. Нужно напомнить что вы должны нажать на сам термин для того чтобы его выбрать и открыть его значение.

#### Замена описания в области многозначного описания

Процедура замены существующего слова почти что тоже самое как и добавление нового слова. Единственная разница в том, что вы должны нажать на

тёхугольную икону с левой стороны описания которое вы хотите изменить. Затем пройдите через процедуру добавления нового слова. Последнее заменит предыдущее слово.

### Удаление описания ( значения) в области которое позволяет использование Микро-энциклопедии

Вы можете удалить значение без замены его другим термином. Вы можете это проделать путём нажатия на трёхугольник с левой стороны от термина, и потом нажать на клавишу Delete в клавиатуре. Программа спросит вас для подтверждения, желаете ли вы действительно удалить данный термин. И если вы подтверждаете термин будет удалён из данной области.

### КАК ДОБАВИТЬ НОВУЮ ЗАПИСЬ.

Нажмите на кнопку ADD RECORD (ДОБАВИТЬ ЗАПИСЬ) в WinEvsys панели инструментов (Обведён кружочком ниже). Вы можете приступить к вводу данных или выбрать из соответствующих сфер микро-энциклопедии.

Name	Date of Birth	Identification Documents	Dependants	Number of Persons in	Confidentiality
Bejaoui, Hayet			2	0	No
Brigade de Bizerte			0	0	No
Conseil National des Libertés en Tunisi	13-mars-96		0	0	No
Cordura, Gustavo			0	0	No
Desacula, Edgar	12-mars-64	Cedula #653023	0	0	No
Direction Tunisienne de la Surêté			0	0	No

### КАК УДАЛИТЬ ЗАПИСЬ

Нажмите на икону DELETE RECORD (УДАЛИТЬ ЗАПИСЬ) (представленный в виде урны) в панели инструментов WinEvsys. Вы получите сообщение

спрашивающее хотители вы продолжить удаление. Щёлкните на ОК для продолжения.

## **КАК ОПРЕДЕЛИТЬ РОЛИ**

Определение ролей означает отведение Личности к Жертве, Источнику, Преступнику, или Стороне Вмешательства. Вы не должны создавать на прямую такие записи. Скорее всего, вам лучше определить роль путём создания связанных записей для Личности. Последующие примеры являются различными процедурами для такого определения :

1. Для того чтобы отнести Личность к Жертвам, вы должны создать запись об Акте (Действии)
2. Для того чтобы отнести Личность к Источнику, вы должны создать запись об Информации
3. Для того чтобы отнести Личность к Преступнику, вы должны создать запись о его Вовлечённости
4. Для того чтобы отнести Личность к Стороне Вмешательства, вы должны создать запись об его Вмешательстве

Для иллюстрации необходимы предпринять следующие шаги, чтобы отнести Личность к Жертве:

1. Во первых создать запись о Человеке соблюдая все этапы обсуждённые ранее.
2. Нажмите на кнопку АКТ ( ДЕЙСТВИЕ) для того чтобы найти Панель Меню Записи о Связей
3. Если Личность уже была ранее зарегистрирована как Жертва, тогда список связанных с ним записей Акт ( Действие(й)) будет продемонстрирован в зоне перечней. Если же нет, тогда появится сообщение подсказывающее нажать на ADD RECORD (ДОБАВИТЬ ЗАПИСЬ) для создания новой записи Действий.
4. Щёлкните на кнопку ADD RECORD (Добавить Запись)
5. Вы получите экран похожий на то что показан ниже.

List of ACT records where this person is a victim

Total 3 QUERY Go to Evsys Menu Set Up Exit Help ?

ACT	Additional Details	Biographic	CHAIN OF EVENTS	INFORMATION	INTERVENTION	INVOLVEMENT	ROLE LIST
Type of Act	Victim Name	Initial Date	Event Title				
Arrest	Desacula, Edgar	18-nov-87	Descula et al. Arrest				
Detention, imprisonment	Desacula, Edgar	18-nov-87	Descula et al. Arrest				
Violations against personal integrity	Desacula, Edgar	18-nov-87	Descula et al. Arrest				

**Victim: Desacula, Edgar**

Event Title

Type of Act

Initial Date

CONFIRM CANCEL

Add an Act - Victim: Desacula, Edgar

Используйте стрелки вниз в конце полей для получения соответствующих описаний и завершите связывание. После того как данные введены во все три области нажмите на ОК для получения следующего окна как показано ниже. Продолжите завершение записей Действий.

## КАК РАСПОЛОЖИТЬ ЗАПИСИ

### Расположение Личностей выполняющий Определённые роли

Для того чтобы получить список всех Жертв, всё что вам нужно сделать это нажать на кнопку VICTIM (ЖЕРТВА) в открытой схеме. Процедура та же самая и для других ролей.

### Передвижение от одной Записи к Другой.

Используйте любой из так называемых видео-кнопок обнаруженных в Evsys панели инструментов, такие как показаны ниже:

### Расположение Определённых Записей

Используйте икону с Лупой в WinEvsys панели инструментов для такого вида операций. ( Этот раздел требует дальнейшей разработки, так как в этой инструкции существует деталь требующий исправления)

## КАК ИСПОЛЬЗОВАТЬ ФУНКЦИИ QUERY (ЗАПРОСА)

Кнопка Query (Запрос) должен быть доступен в Evsys панели инструментов, на случай когда все таблицы закрыты. В сущности если все таблицы будут закрыты, вам нужно будет щёлкнуть сначала на кнопку Evsys Меню.

Нажмите на кнопку Запрос для получения окна показанного ниже. После всего этого нажмите на кнопку, которая представляет отчёт для вашего действия по желанию.

Как пример вы можете нажать на кнопку Victim- Act- Involvement – Event (Жертва- Действие- Вовлеченность- Событие) на экране с тремя чистыми ячейка. Нажмите на кнопку Scroll с правой стороны пустой ячейки для получения списка как показуо ниже:

Выберите поле которые вы пожелаете. Например вы можете захотеть составить отчёт о Жертвах, которые являются мужского пола, в случае этого вы нажимаете на область Sex (Пол). Для продолжения идёт выбор уместного значения, который в данном случае проделывается путём во первых нажатия на кнопку Scroll с правой стороны от рамки Value (значение), нажатием на термин Male (Мужской) как показано ниже:

Query: Victim. Report: Victim - Act - Event

ACT Additional Details Biographic CHAIN OF EVENTS INFORMATION INTERVENTION INVOLVEMENT ROLE LIST

Field Name Operator Value Operator

Sex = Female  
Male  
Unknown

Confirm Print Preview Print Clear Condition

Query: Victim. Report: Victim - Act - Event

Если вы хотите добавить больше условностей для поиска, нажмите на кнопку Scroll в рамке оператора и выберите либо AND (И) или OR (ИЛИ). Затем можете повторить операцию как было описано выше.

Для завершения , нажмите на кнопку Search (Поиск). Записи подтверждающие условия поиска могут быть исправлены, вы так же можете впечатать данные путём нажатия на кнопку Print (Печатать).

## КАК ИСПОЛЬЗОВАТЬ ПОМОЩЬ

Имеются два вида помощи предоставленных программой. Один из них помощь по различным сферам, в то время как другой является помощью по самой программе.

Для получения помощи в отдельной сфере вы должны открыть во первых формат или запись, шёлкнуть на отдельную область, затем нажать на икону в Evsys панели инструментов. Всё что появится на экране является совокупностью примечаний для отдельной сферы.

## КАК ЗАВЕРШИТЬ РАБОТУ С WINEVSYS

Существуют два способа завершения работы с WinEvsys, которые заключаются в следующем:

1. Если запись на данное время находится на экране нажмите на кнопку EVESYS MENU в Evsys панели инструментов. Это действие закроет файл и выведет вас на диаграмму открытия.
2. Нажмите на кнопку EXIT (ВЫХОД) в Evsys панели инструментов. Это закроет WinEvsys и приведёт вас к Access program (Программе Доступа) которая была использована для запуска WinEvsys.

## **КАК ИНИЦИАЛИЗИРОВАТЬ WINEVSYS.**

Копия WinEvsys которую вы получили может содержать некоторые шаблонные наборы.. Вы могли тоже добавить большое количество записей в период испытания

Если вы почувствовали что вы достаточно проверили себя , и вы должны усовершенствовать содержание winevsys.mde. начав процесс с чистой базы данных. Запустите Access, идите в директорию где установлен WinEvsys, нажмите на меню Таблицы, и вы получите список таблиц с которыми работает WinEvsys. Удалите все записи во всех таблицах, за исключением таблиц tblMessage , tblScopeNotes и tblVocab.

Для удаления всех записей в любой из таблиц, откройте боковую таблицу нажмите на Edit (редактировать) затем на Select All Records (выделить все записи), далее Delete Records (удалить записи).

Следующий шаг который вы должны выполнить помимо удаления нежелательных записей, это уплотнить базу данных таким образом, чтобы первоначальный изначальный номер записи был вновь установлен начиная с цифры 1. Здесь дано описание как уплотнить базу данных:

1. Будет лучше если вы начнёте Access без запуска WinEvsys, так чтобы все файлы были закрыты.
2. Выберите Tools (Инструменты) из основного меню
3. Укажите на Database Utilities (Сервисную программу Базы данных) затем нажмите на Compact Data base (Уплотнить) Базу Данных.
4. Найдите и выберите наименования базы данных в Рамке Диалога . В данном случае это winevsys.mde.
5. Нажмите на Compact (уплотнение).
6. Access спросит назвать имя файла для уплотнённой базы данных. Он предоставит имя файла по умолчанию db1.mdb. Измените его на Winevtab.mdb.
7. Нажмите на Save (сохранить). Вы получите сообщение в котором говорится что данный файл существует и спросит желаетели заменить его. Нажмите на YES (ДА).

8. Доступ будет продолжен к уплотнению Winevtab.mdb. Когда вы откроете WinEvsys, в следующий раз, первая запись которую вы в ней выполните в каждом формате получит наименование Запись Номер 1.

## **КАК ИЗМЕНИТЬ СОДЕРЖАНИЕ МИКРО- ЭНЦИКЛОПЕДИИ**

### Модификация списков

Для того что бы проделать это, идите в директорию где установлен Winevs, затем нажмите на Winevtab., затем нажмите на Таблицы, и вы получите список различных таблиц. Откройте tblVocab. Вы можете затем добавить, отредактировать или удалить любой термин.

### Соккрытие опередлённых терминов

Для терминов которые вам не нужны, существует другой вариант кроме как удаления. Вы можете просмотреть tblVocab который имеет область с наименованием Hidden fld . В текущий момент эта область для всех терминов имеет 1 описание. Всего лишь удалите 1 и термин не будет больше выходить на экран когда работает WinEvsys. На пример , взгляните на термин для стран и удалите знак от каждого за исключением Азия, Индонезия, Малайзия и Филиппины. В дальнейшем только эти термины будут доступны в списке для стран. Но и другие в свою очередь не будут уничтожены, всего лишь сокрыты на экране.

### Соединение локальной микро- энциклопедии

Вы так же можете использовать Access, схожий с процедурой описанной выше (Модификация списков), при открытии tblVocab, продолжая ввод различных терминов, включая анологичные коды в таблицу. Важным является , то что вы должны так же ввести код для соответствующего списка в область Кодового Перечня.

Следующие коды являются соответствующими для специфических областей микро-энциклопедии:

61. МЕСТНЫЙ ИНДЕКС
62. НАЦИОНАЛЬНОЕ ЗАКОНОДАТЕЛЬСТВО
63. МЕСТНАЯ ГЕОГРАФИЧЕСКАЯ ЗОНА
64. РОД ЗАНЯТИЙ (МЕСТНЫЕ КАТЕГОРИИ)
65. ПРОИСХОЖДЕНИЕ
66. МЕСТНЫЕ ЯЗЫКИ
67. СЕКСУАЛЬНЫЕ ОРИЕНТАЦИИ
68. ДРУГИЕ ДАННЫЕ